

MIEJSKI ZESPÓŁ DO SPRAW ORZEKANIA O NIEPEŁNOSPRAWNOŚCI W GLIWICACH



INFORMATOR W SPRAWIE PRZYSŁUGUJĄCYCH ULG, UPRAWNIENI I ŚWIADCZEŃ DLA OSOBY LEGITYMUJĄCEJ SIĘ ORZECZENIEM O LEKKIM STOPNIU NIEPEŁNOSPRAWNOŚCI

Szanowni Państwo,

informator powstał z myślą o osobach posiadających orzeczenie o stopniu niepełnosprawności. Poradnik ma charakter ogólnoinformacyjny. Zawiera najważniejsze informacje o przysługujących uprawnieniach, lecz nie ma charakteru zamkniętego. Naszym celem jest dostarczenie praktycznych informacji o przysługujących ulgach, uprawnieniach i świadczeniach.

Jeśli potrzebujesz dodatkowych informacji zachęcamy do:

- **wizyty w Ośrodku Pomocy Społecznej w Gliwicach przy ul. Górnych Wałów 9 w godzinach urzędowania punktu informacyjnego** (dotyczy mieszkańców Gliwic):

Poniedziałek: 8:00 – 16:30
Wtorek: 8:00 – 15:00
Środa: 8:00 – 15:00
Czwartek: 8:00 – 15:00
Piątek: 8:00 – 13:30

- **wizyty w Miejskim Zespole do Spraw Orzekania o Niepełnosprawności w Gliwicach przy ul. Bojkowskiej 20 w godzinach urzędowania:**

Składanie wniosków:

Poniedziałek: 11:00 – 16:30
Wtorek: ustal termin*
Środa: ustal termin*
Czwartek: 8:00 – 13:00
Piątek: 8:00 – 10:00



Punkt informacyjny:

Poniedziałek: 8:00 – 16:30
Wtorek: 8:00-15:00
Środa: 8:00-15:00
Czwartek: 8:00 – 15:00
Piątek: 8:00 – 13:30

- **kontaktu z pracownikiem Ośrodka Pomocy Społecznej w Gliwicach pod numerem telefonu 32 335 97 14** (informacja udzielana w godzinach od 7.30 do 14.00)
- zapoznania się z informacjami na stronie internetowej :

<https://opsgliwice.pl/>

<https://niepelnosprawni.gliwice.eu/>
(portal dla osób z niepełnosprawnościami)



***Ustal termin**

Termin wizyty można zarezerwować:

- na stronie opsgliwice.pl
- za pośrednictwem infolinii (32 232 99 10)
- w punkcie informacyjnym.

W Ośrodku Pomocy Społecznej w Gliwicach dostępne są dodatkowe materiały informacyjne dotyczące innych usług dedykowanych seniorom. Nie są one uzależnione od konieczności posiadania orzeczenia o stopniu niepełnosprawności. Niniejszy informator zawiera wyłącznie ulgi, uprawnienia i świadczenia uzależnione od niepełnosprawności.

Stan prawny na 02.01.2026 r.

Otrzymałam/em orzeczenie i co dalej?

Po uprawomocnieniu się orzeczenia o niepełnosprawności lub stopniu niepełnosprawności istnieje możliwość złożenia w Miejskim Zespole do Spraw Orzekania o Niepełnosprawności w Gliwicach (ul. Bojkowska 20) wniosku o wydanie:

LEGITYMACJI

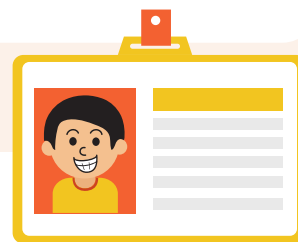

We wniosku określasz, czy chcesz, aby na legitymacji umieścić stopień niepełnosprawności lub symbol przyczyny niepełnosprawności.

Wniosek o legitymację można złożyć:

- w siedzibie MZON
- za pośrednictwem poczty.

Nie wymaga się osobistego stawiennictwa osoby z niepełnosprawnością w celu złożenia wniosku. Wniosek składa się do Zespołu według miejsca zamieszkania wnioskodawcy.

Dołącz do wniosku aktualną fotografię przedstawiającą wizerunek osoby z niepełnosprawnością o wymiarach: 3,5 cm x 4,5 cm.

Brak opłat (nie dotyczy duplikatu – opłata w tym wypadku wynosi 15 zł).

Posiadasz aplikację mObywatel? Twoja tradycyjna legitymacja (jeżeli ją posiadasz i jest wykonana z "tworzywa sztucznego") będzie widoczna w aplikacji.

Otrzymałaś/eś nowe orzeczenie ze względu na zmianę stanu zdrowia? W celu korzystania z legitymacji należy złożyć wniosek o wydanie nowej legitymacji, w oparciu o nowo wydane orzeczenie.

Świadczenia pieniężne:



ZASIŁEK OKRESOWY

Zasiłek okresowy przysługuje w szczególności ze względu na długotrwałą chorobę, niepełnosprawność, bezrobocie, możliwość utrzymania lub nabycia uprawnień do świadczeń z innych systemów zabezpieczenia społecznego:

- 1.osobie samotnie gospodarującej, której dochód jest niższy od kryterium dochodowego osoby samotnie gospodarującej;
- 2.rodzinie, której dochód jest niższy od kryterium dochodowego rodziny.

Przyjmowaniem wniosków o zasiłek okresowy:

- dla mieszkańców Gliwic zajmuje się Ośrodek Pomocy Społecznej w Gliwicach przy ul. Górnych Wałów 9 (wyszukiwarka rejonów znajduje się na stronie internetowej: opsgliwice.pl/kontakt/rejony/, informację o właściwym rejonie można uzyskać telefonicznie 32 335 97 14 w godzinach 7.30 do 14.00 lub w punkcie informacyjnym przy ul. Górnych Wałów 9),
- dla mieszkańców powiatu gliwickiego zajmują się ośrodki pomocy społecznej właściwe według miejsca zamieszkania wnioskodawcy.

ŚWIADCZENIE WSPIERAJĄCE



Świadczenie wspierające jest nowym instrumentem wsparcia, o które mogą ubiegać się osoby z niepełnosprawnościami w wieku od ukończenia 18 roku życia.

Prawo do świadczenia wspierającego uzależnione jest od uzyskania przez osobę z niepełnosprawnością decyzji ustalającej poziom potrzeby wsparcia, **na poziomie od 70 do 100 punktów.**

Wysokość świadczenia wspierającego zależy od poziomu potrzeby wsparcia, czyli liczby przyznanych punktów i jest powiązana z wysokością renty socjalnej.

Brak kryterium dochodowego. Świadczenie przyznawane jest niezależnie od innych form wsparcia otrzymywanych przez osoby z niepełnosprawnościami.

Jak załatwić sprawę?

Uzyskanie świadczenia wspierającego będzie odbywać się w dwóch etapach:

Etap pierwszy:

uzyskanie decyzji ustalającej poziom potrzeby wsparcia wydawanej przez Wojewódzki Zespół do Spraw Orzekania o Niepełnosprawności w Katowicach przy ul. Powstańców 41 a. Aby osoba mogła ubiegać się o wydanie takiej decyzji, musi mieć status osoby z niepełnosprawnością potwierdzony orzeczeniem MZON o stopniu niepełnosprawności znacznym, umiarkowanym, lekkim (lub równoważnym wydanym przez ZUS, KRUS, MON, MSWiA).

Niezbędne dokumenty do ubiegania się o wydanie decyzji ustalającej poziom potrzeby wsparcia tj.:

- wniosek o wydanie decyzji ustalającej poziom potrzeby wsparcia,
- kwestionariusz samooceny trudności w zakresie wykonywania czynności związanych z funkcjonowaniem,
- do wniosku należy dołączyć kopię orzeczenia o stopniu niepełnosprawności.

Wniosek o uzyskanie decyzji ustalającej poziom potrzeby wsparcia można złożyć:

- pocztą tradycyjną na adres Wojewódzkiego Zespołu do Spraw Orzekania o Niepełnosprawności w Katowicach, ul. Powstańców 41a,
- osobiście w siedzibie Wojewódzkiego Zespołu do Spraw Orzekania o Niepełnosprawności w Katowicach,
- elektronicznie przez portal Emp@tia,
- za pośrednictwem MZON Gliwice w siedzibie Ośrodka Pomocy Społecznej w Gliwicach, ul. Górnych Wałów 9 (pokój nr 1) w następujących godzinach:

Poniedziałek: 8:00 – 16:30

Wtorek: 8:00 – 15:00

Środa: 8:00 – 15:00

Czwartek: 8:00 – 15:00

Piątek: 8:00 – 13:30

Wszystkie złożone wnioski za pośrednictwem MZON Gliwice będą w terminie do 7 dni od dnia złożenia przekazane do Wojewódzkiego Zespołu do Spraw Orzekania o Niepełnosprawności w Katowicach.

Etap drugi:

Po uzyskaniu decyzji o potrzebie wsparcia należy złożyć wniosek do ZUS o wypłatę świadczenia wspierającego.

Wniosek będzie można złożyć wyłącznie drogą elektroniczną poprzez:

- Platformę Usług Elektronicznych (PUE) ZUS (serwis zewnętrzny),
- portal Emp@tia (serwis zewnętrzny),
- bankowość elektroniczną.

Szczegółowych informacji na temat zasad otrzymania świadczenia wspierającego udziela Zakład Ubezpieczeń Społecznych.

Harmonogram wprowadzenia świadczenia wspierającego:

- I etap – od 1 stycznia 2024 r.
– świadczenie wspierające dostępne dla osób z niepełnosprawnościami z najwyższymi poziomami potrzeby wsparcia, tj. od 87 do 100 pkt
- II etap – od 1 stycznia 2025 r.
– świadczenie wspierające będzie dostępne także dla osób z niepełnosprawnościami z kolejnymi poziomami potrzeby wsparcia, tj. od 78 do 86 pkt.
- III – ostatni etap – od 1 stycznia 2026 r.
– świadczenie wspierające będzie dostępne także dla osób z niepełnosprawnościami z pozostałymi uprawniającymi poziomami potrzeby wsparcia, tj. od 70 do 77 pkt.

Powyższy harmonogram nie dotyczy osób z niepełnosprawnościami, na które ich opiekunowie co najmniej w dniu 1 stycznia 2024 r. lub później pobierali dotychczasowe świadczenie pielęgnacyjne, specjalny zasiłek opiekuńczy, zasiłek dla opiekuna lub świadczenie pielęgnacyjne na nowych zasadach – w przypadku takich osób z niepełnosprawnościami uzyskanie przez nie co najmniej 70 pkt w decyzji o poziomie potrzeby wsparcia, już od 1 stycznia 2024 r. będzie uprawniać do otrzymania świadczenia wspierającego.

Realizator postępowań w sprawie wydania decyzji ustalającej poziom potrzeby wsparcia:

Wojewódzki Zespół do Spraw Orzekania o Niepełnosprawności w Katowicach przy ul. Powstańców 41a.

Realizator postępowań w sprawie świadczenia wspierającego:

Zakład Ubezpieczeń Społecznych.

Dofinansowanie ze środków PFRON:

Legitymując się orzeczeniem o niepełnosprawności możesz skorzystać z pomocy ze środków Państwowego Funduszu Rehabilitacji Osób Niepełnosprawnych. Składanie wniosków oraz szczegółowe informacje dla mieszkańców Gliwic udzielane są w Ośrodku Pomocy Społecznej w Gliwicach przy ul. Górnych Wałów 9. Pamiętaj, że poza dofinansowaniem ze środków PFRON istnieje również dofinansowanie z NFZ. Jeśli posiadasz orzeczenie o stopniu niepełnosprawności możesz korzystać z nich równocześnie, pod warunkiem, że wartość dofinansowania nie przekroczy wartości zakupu.

DOFINANSOWANIE DO ZAKUPU PRZEDMIOTÓW ORTOPEDYCZNYCH I ŚRODKÓW POMOCNICZYCH



Przystępuje na:

wszelkie przedmioty dofinansowane przez NFZ np.: pieluchomajtki, cewniki, aparat słuchowy, balkonik, chodzik, kule, wózek inwalidzki itp.

- Wnioski można składać za każdym razem, gdy zachodzi konieczność zakupu danej rzeczy.
- Pomoc przyznawana jest na zasadzie dofinansowania (przed dokonaniem zakupu) lub refundacji (po zakupie).
- Obowiązuje kryterium dochodowe.
- Świadczenie skierowane jest do osób, które posiadają dofinansowanie z NFZ.

SPRZĘT REHABILITACYJNY

Przystępuje na:

sprzęt rehabilitacyjny, z którego można korzystać w warunkach domowych, wspomagający przywrócenie utraconych funkcji przez posiadaną niepełnosprawność np. rowerek stacjonarny, piłki, linki do ćwiczeń, rotory, sprzęt komputerowy ze specjalistycznym oprogramowaniem logopedycznym.

- Obowiązuje kryterium dochodowe.
- Wniosek można złożyć raz w roku.

WYJAZD NA TURNUS REHABILITACYJNY

Przystępuje na:

14-dniowy wyjazd do przystosowanego do posiadanych dysfunkcji samodzielnie wybranego ośrodka.

- Obowiązuje kryterium dochodowe (jego przekroczenie nie dyskwalifikuje z dofinansowania – obowiązuje wtedy zasada „złotówka za złotówkę”).
- Wniosek można złożyć raz w roku.
- W pierwszej kolejności uprawnienia do skorzystania z turnusu rehabilitacyjnego mają dzieci do 16 roku życia oraz osoby posiadające orzeczenie o umiarkowanym lub znacznym stopniu niepełnosprawności. W przypadku, gdy pozostaną środki finansowe wyjazd na turnus rehabilitacyjny może obejmować również osoby legitymujące się orzeczeniem o lekkim stopniu niepełnosprawności.

LIKWIDACJA BARIER FUNKCJONALNYCH

Przystępuje na:

- **likwidację barier architektonicznych** polegającej na dostosowaniu przestrzeni w miejscu zamieszkania (np. w przypadku problemów z poruszaniem się zamiana wanny na prysznic, montaż poręczy ułatwiających wstanie lub obniżenie gniazdek elektrycznych itp.).

- **likwidację barier technicznych** czyli przeszkód wynikających z braku zastosowania lub niedostosowania odpowiednich do rodzaju niepełnosprawności, przedmiotów lub urządzeń. W ramach tego programu dofinansowane jest np. łóżko elektrycznie sterowane, schodolaz umożliwiający pokonanie schodów, podnośnik transportowy, wózek toaletowy i wiele innych.

- **likwidację barier w komunikowaniu się** umożliwia pomoc osobom, które mają problem z przekazywaniem, otrzymywaniem informacji. Program obejmuje np. pomoc w zakupie aparatu telefonicznego, tabletu z oprogramowaniem Mówik, czy zakupu sprzętu komputerowego.

Uwaga! Bariery muszą istnieć, aby mogły zostać usunięte.

POMOC W KONTYNUOWANIU REHABILITACJI W FORMIE WENTYLACJI DOMOWEJ

Przystępuje na:

pokrycie kosztów opłaty za energię elektryczną w związku z użytkowaniem koncentratora tlenu lub respiratora.

- Pomoc skierowana jest do osób, które korzystają z w/w urządzeń w ramach świadczenia udzielanego przez ośrodek domowego leczenia tlenem lub ośrodek wentylacji domowej.
- Wniosek może obejmować nie mniej niż 3 miesiące i nie więcej niż 6.
- Brak kryterium dochodowego.

Dofinansowanie ze środków PFRON przysługuje:

DOFINANSOWANIE USŁUG TŁUMACZA JĘZYKA MIGOWEGO LUB TŁUMACZA PRZEWODNIKA

Przysługuje, jeśli:

- jesteś osobą, która doświadcza stale lub okresowo trudności w komunikowaniu się, co uniemożliwia lub w znacznym stopniu utrudnia wykonywanie podstawowych, codziennych czynności lub kontakty z otoczeniem.

POMOC W ZAKUPIE LUB NAPRAWIE PROTEZY KOŃCZYNY, W KTÓREJ ZASTOSOWANO NOWOCZESNE ROZWIĄZANIA TECHNICZNE

Przysługuje, jeśli:

- jesteś w wieku aktywności zawodowej lub jesteś zatrudniony,
- posiadasz potwierdzoną stabilność procesu chorobowego.

POMOC W ZDOBYCIU WYKSZTAŁCENIA NA POZIOMIE WYŻSZYM

Przysługuje, jeśli:

- uczysz się lub zamierzasz uczyć się w szkole wyższej lub szkole policealnej lub kolegium lub
- masz przewód doktorski otwarty poza studiami doktoranckimi.

POMOC W ZAKUPIE MANUALNEGO WÓZKA MULTIPOZYCYJNEGO LUB JEGO NIEZBĘDNEGO WYPOSAŻENIA

Przysługuje, jeśli:

- posiadasz niepełnosprawność sprzężoną,
- nie ukończyłeś 18 lat lub jesteś w wieku aktywności zawodowej,
- stale korzystasz z ręcznego wózka inwalidzkiego dopasowanego do potrzeb wynikających z ograniczeń w pozycji siedzącej, co powoduje konieczność korzystania z manualnego wózka multipozycyjnego.

Dofinansowanie ze środków PFRON przysługuje:

każdej osobie posiadającej:

- orzeczenie o niepełnosprawności,
- orzeczenie o stopniu niepełnosprawności,
- posiadającej grupę inwalidzką,

jeśli dana potrzeba wynika z posiadanej niepełnosprawności. Wybrane dofinansowania skierowane są do określonej grupy beneficjentów.

Jak załatwić sprawę?

Należy pobrać, wypełnić i złożyć wniosek na odpowiednim druku wraz z wymaganymi załącznikami.

Wniosek można złożyć osobiście lub przez internet przez platformę SOW (System Obsługi Wsparcia), dzięki której cały proces przyznawania i rozliczania pomocy realizowany jest bez konieczności przychodzenia do urzędu. W wybranych formach pomocy wymaga się złożenia wniosku przez platformę SOW.

Przyjmowaniem wniosków o dofinansowanie ze środków PFRON:

- dla mieszkańców Gliwic zajmuje się Ośrodek Pomocy Społecznej w Gliwicach przy ul. Górnych Wałów 9,
- dla mieszkańców powiatu gliwickiego zajmuje się Starostwo Powiatowe w Gliwicach przy ul. Zygmunta Starego 17.

Pamiętaj, że zanim coś kupisz dowiedz się, czy będziesz mógł ubiegać się o zwrot środków. W większości przypadków najpierw musisz złożyć wniosek i czekać na zawarcie umowy dofinansowania zanim dokonasz zakupu.

Jaka przysługuje wysokość dofinansowania?

Wysokość pomocy uzależniona jest głównie od dochodu. W przypadku:

- likwidacji barier funkcjonalnych może wynieść do 95% ceny zakupu,
- sprzętu rehabilitacyjnego do 80% ceny zakupu,
- zakupu przedmiotów ortopedycznych nawet do 100% (dofinansowanie przyznawane jest do wysokości pomocy otrzymanej z NFZ, jednak nie więcej niż wartość dokonanego zakupu).

Uwaga! W przypadku ubiegania się o dofinansowanie zakupu: przedmiotów ortopedycznych i środków pomocniczych oraz sprzętu rehabilitacyjnego obowiązuje kryterium dochodowe, którego przekroczenie uniemożliwia uzyskanie pomocy.

Inne:

Świadczenia niepieniężne:



Ośrodek Pomocy Społecznej w Gliwicach oferuje wsparcie dla mieszkańców Gliwic w formie Asystenta osobistego osoby z niepełnosprawnością i Opieki wytchnieniowej. Składanie wniosków oraz szczegółowe informacje dla mieszkańców Gliwic udzielane są w Ośrodku Pomocy Społecznej w Gliwicach przy ul. Górnych Wałów 9.

Przyjmowaniem wniosków o Asystenta osobistego osoby z niepełnosprawnością i Opieki wytchnieniowej:

- dla mieszkańców Gliwic zajmuje się Ośrodek Pomocy Społecznej w Gliwicach przy ul. Górnych Wałów 9,
- dla mieszkańców powiatu gliwickiego zajmuje się Starostwo Powiatowe w Gliwicach przy ul. Zygmunta Starego 17.

Ważne! Przyznanie asystenta osobistego osoby z niepełnosprawnością i opieki wytchnieniowej uzależnione jest od konieczności posiadania orzeczenia o niepełnosprawności lub stopniu niepełnosprawności.

Ośrodek Pomocy Społecznej w Gliwicach oferuje również inne formy pomocy, do przyznania których nie wymaga się posiadania orzeczenia o niepełnosprawności. Przyznanie ich warunkuje się od konieczności udzielenia pomocy przez inne osoby ze względu na wiek, chorobę czy inną przyczynę osoby wymagającej wsparcia (np. usługi opiekuńcze, czy usługi sąsiedzkie).

„Asystent osobisty osoby z niepełnosprawnością” i „Opieka wytchnieniowa”

Program „Asystent osobisty osoby z niepełnosprawnością” i „Opieka wytchnieniowa” mają charakter cykliczny.

Ośrodek Pomocy Społecznej w Gliwicach na stronie internetowej: <https://opsgliwice.pl> publikuje informacje o możliwości składania wniosków w wyznaczonym terminie i określa szczegółowe warunki realizacji programu (warunki programów w poszczególnych edycjach mogą być różne).

Zachęcamy do bieżącego sprawdzania informacji o aktualnych naborach. Złożenie wniosku w wyznaczonym terminie ma istotne znaczenie ze względu na duże zainteresowanie programami. Informacje publikowane są w okresie jesienno/zimowym.



Zakres Opieki wytchnieniowej:

- wsparcie członków rodzin lub opiekunów sprawujących bezpośrednią opiekę nad osobami z niepełnosprawnością poprzez czasowe odciążenie od codziennych obowiązków łączących się ze sprawowaniem opieki, zapewnienie im czasu na odpoczynek i regenerację.

Zakres usług Asystenta osobistego osoby z niepełnosprawnością:

- umożliwienie osobie z niepełnosprawnością aktywne uczestnictwo w życiu społecznym,
- Asystent nie jest opiekunem, choć może być wykonawcą usług opiekuńczych w środowisku rodzinnym,
- pomoc w wykonywaniu ściśle określonych zadań i czynności.

Aktywność zawodowa

Zatrudnienie – przysługujące uprawnienia

Osoba z niepełnosprawnością ma prawo do dodatkowej przerwy w pracy na gimnastykę usprawniającą lub wypoczynek. Czas przerwy wynosi 15 minut i jest wliczany do czasu pracy. Dodatkowa przerwa nie narusza prawa do 15 minutowej przerwy wynikającej z ustawy z dnia 26 czerwca 1974 r. - Kodeks pracy, a tym samym taka osoba ma prawo do łącznej 30 minutowej przerwy.

Czas pracy osoby z niepełnosprawnością nie może przekraczać 8 godzin na dobę i 40 godzin tygodniowo. Osoba z niepełnosprawnością nie może być również co do zasady zatrudniona w porze nocnej i godzinach nadliczbowych. Jednak wyjątek stanowią:

- 1) osoby zatrudnione przy pilnowaniu;
- 2) gdy, na wniosek osoby zatrudnionej, lekarz przeprowadzający badania profilaktyczne pracowników lub w razie jego braku lekarz sprawujący opiekę nad tą osobą wyrazi na to zgodę.

Stosowanie (skróconych) norm czasu pracy nie powoduje obniżenia wysokości wynagrodzenia.



Uprawnienia w Powiatowym Urzędzie Pracy

Osoba niepełnosprawna może być zarejestrowana w Powiatowym Urzędzie Pracy jako:

- **bezrobotny** – to osoba, która posiada ustaloną niepełnosprawność, jednak nie jest uprawniona m.in. do renty z tytułu niezdolności do pracy, renty socjalnej, zasiłku stałego.
- **poszukujący pracy** – to osoba, która oprócz ustalonej niepełnosprawności jest uprawniona m.in. do renty z tytułu niezdolności do pracy, renty socjalnej, zasiłku stałego.

Osoba z orzeczeniem o stopniu niepełnosprawności, która jest zdolna do podjęcia zatrudnienia w co najmniej połowie wymiaru czasu pracy, posiadająca status „bezrobotnego” może skorzystać ze wszystkich form pomocy dla osoby bezrobotnej. Ponadto, osoba niepełnosprawna zarejestrowana w powiatowym urzędzie pracy jako poszukująca pracy niepozostająca w zatrudnieniu może również korzystać na zasadach takich jak bezrobotni z następujących form pomocy:

1. szkoleń
2. stażu
3. prac interwencyjnych
4. badań lekarskich lub psychologicznych, o których mowa w art. 205 ust. 1 ustawy o rynku pracy i służbach zatrudnienia
5. zwrotu kosztów przejazdu, o których mowa w art. 206 ust. 1, 3 i 4 ustawy o rynku pracy i służbach zatrudnienia
6. zwrotu kosztów zakwaterowania, o których mowa w art. 206 ust. 2 ustawy o rynku pracy i służbach zatrudnienia
7. bonu na zasiedlenie
8. bonu na kształcenie ustawiczne
9. finansowania potwierdzenia nabycia wiedzy i umiejętności lub kosztów uzyskania dokumentu potwierdzającego nabycie wiedzy i umiejętności.

Dla osób z niepełnosprawnością posiadających status „poszukującej pracy”, a nie pozostających w zatrudnieniu, przewidziane są usługi urzędu pracy i instrumenty finansowane ze środków PFRON.

Instrumenty te są adresowane bezpośrednio do osób niepełnosprawnych, jak też do ich pracodawców.

Osoby z orzeczeniem o stopniu niepełnosprawności mogą poszukiwać zatrudnienia zarówno na otwartym rynku pracy, jak i w zakładach pracy chronionej, w zależności od wskazań zawartych w orzeczeniu o stopniu niepełnosprawności.

Lista zakładów pracy chronionej zamieszczona jest na stronie: www.zpchr.pl

Do urzędów pracy mogą być zgłaszane zarówno oferty z otwartego rynku pracy jak i zakładów pracy chronionej.

Źródło informacji: <https://gliwice.praca.gov.pl/dla-bezrobotnych-i-poszukujacych-pracy/dla-niepełnosprawnych>

Więcej informacji w tym zakresie można uzyskać w Powiatowym Urzędzie Pracy.



Ulga rehabilitacyjna:

Kto może skorzystać z ulgi?

Z ulgi możesz skorzystać, jeżeli:

- jesteś osobą niepełnosprawną lub masz na utrzymaniu osobę niepełnosprawną oraz
- ponosisz wydatki na rehabilitację lub wydatki związane z ułatwieniem wykonywania czynności życiowych.

Pamiętaj, że samo posiadanie statusu emeryta lub rencisty nie wystarcza do odliczenia wydatku w ramach ulgi rehabilitacyjnej.

Kiedy przysługuje ulga?

Ulga przysługuje Ci, jeżeli masz dokument, który stwierdza poniesienie wydatków, oraz m.in. orzeczenie o zakwalifikowaniu do jednego z trzech stopni niepełnosprawności (lekki, umiarkowany lub znaczny).

Z ulgi możesz skorzystać również wtedy, gdy masz na utrzymaniu osobę niepełnosprawną.

Osoba niepełnosprawna, która pozostaje na Twoim utrzymaniu to:

- Twój współmałżonek lub
- inna osoba będąca w stosunku do Ciebie albo Twojego współmałżonka osobą zaliczaną do

I grupy podatkowej w rozumieniu przepisów ustawy o podatku od spadków i darowizn (zstępni, wstępni, pasierb, zięć, synowa, rodzeństwo, ojczym, macocha, teściowie) lub

- dziecko obce przyjęte na wychowanie przez Ciebie lub Twojego współmałżonka

– pod warunkiem, że roczne dochody osoby niepełnosprawnej nie przekraczają w 2025 roku kwoty 22 546,92 zł.

Pamiętaj: Limit dochodu dotyczy osoby niepełnosprawnej pozostającej na Twoim utrzymaniu.

Wydatki są:

– nielimitowane – możesz odliczyć całą kwotę takiego wydatku,

– limitowane – możesz odliczyć kwotę, która uwzględnia „górną” lub „dolną” limit kwotowy.

Źródło informacji: <https://www.podatki.gov.pl/ulgi/ulga-rehabilitacyjna-pit/>

Więcej informacji w tym zakresie można uzyskać w Urzędzie Skarbowym.

Zakład Gospodarki Mieszkaniowej w Gliwicach:

W celu uzyskania szczegółowych informacji w sprawie mieszkań będących w zasobach miasta Gliwice, które dedykowane są dla osób z niepełnosprawnościami należy zgłosić się do ZGM.

Plac Inwalidów Wojennych 12, tel. 32 239 11 19, 32 239 12 74

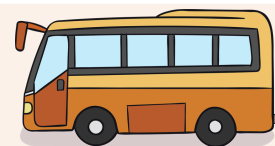

Ulga w opłacie paszportowej:

50% ulga w opłacie za wydanie paszportu przysługuje osobie niepełnosprawnej w rozumieniu ustawy o rehabilitacji zawodowej i społecznej oraz zatrudnianiu osób niepełnosprawnych, a także współmałżonkowi tych osób pozostający na ich wyłącznym utrzymaniu.

Źródło informacji:

<https://www.katowice.uw.gov.pl/usluga/paszporty/oplaty-paszportowe>

Ulgiwe przejazdy środkami publicznego transportu zbiorowego:

Do ulgi 78% przy przejazdach środkami publicznego transportu zbiorowego kolejowego oraz autobusowego są uprawnione:

dzieci i młodzież z niepełnosprawnościami (do 24-go roku życia lub studenci do 26-go roku życia), a także jedno z rodziców lub opiekun. Uprawnienie to obejmuje wyłącznie przejazd z miejsca zamieszkania lub miejsca pobytu do przedszkola, szkoły, szkoły wyższej, placówki opiekuńczo-wychowawczej, placówki oświatowo-wychowawczej, specjalnego ośrodka szkolno-wychowawczego, specjalnego ośrodka wychowawczego, ośrodka umożliwiającego dzieciom i młodzieży spełnianie obowiązku szkolnego i obowiązku nauki, ośrodka rehabilitacyjno-wychowawczego, domu pomocy społecznej, ośrodka wsparcia, zakładu opieki zdrowotnej, poradni psychologiczno-pedagogicznej, w tym poradni specjalistycznej, a także na turnus rehabilitacyjny i z powrotem.

Ulgiwe przejazdy komunikacją miejską (ZTM):

Do przejazdów bezpłatnych uprawnieni są (uprawnienia przysługują wyłącznie obywatelom Unii Europejskiej i członkom rodzin obywateli Unii Europejskiej):

- dzieci i młodzież z niepełnosprawnością do dnia 18. rocznicy urodzin,
- osoby z niepełnosprawnością uczęszczające do przedszkola, szkoły albo do ośrodka lub placówki o charakterze oświatowym,
- opiekunowie w/w osób (tylko w przypadku, gdy towarzyszą tym osobom w podróży, uprawnienie dotyczy tylko jednej osoby będącej opiekunem).

Podczas przejazdów należy posiadać dokument uprawniający do skorzystania z ulgi wskazany przez ZTM w dokumencie „Taryfa przewozu osób i bagażu w komunikacji miejskiej Transport GZM”.

Źródło informacji:

<https://www.metropoliaztm.pl/pl/s/taryfa-przewozu>

Ulgiwe bilety do muzeów narodowych:

Ulga w opłacie za wstęp do muzeum przysługuje osobom z niepełnosprawnościami.



Usługi transportowe dla mieszkańców Gliwic z niepełnosprawnością

Przystępują:

- osobie z niepełnosprawnością z ograniczoną możliwością poruszania się, będącą mieszkańcem Gliwic,
- pierwszeństwo w przewozach mają osoby z niepełnosprawnością ruchową, poruszające się na wózkach inwalidzkich.



Jak załatwić sprawę?

Termin przejazdu można umawiać pod nr telefonu: 508 699 971, 508 686 554 od poniedziałku do niedzieli w godzinach od 7.00 do 20.00 (z dwudniowym wyprzedzeniem planowanego przewozu).

Przewoźnik może odmówić realizacji przewozu w przypadku, jeżeli posiada uprzednio umówione przewozy.

Forma pomocy odpłatna. Informacja o cenach usługi dostępna jest na stronie internetowej: <https://opsgliwice.pl/formy-pomocy/niepelnosprawnosci/transport/>

W ramach realizacji przedmiotu umowy kierowcy oprócz przewozu pasażerów zobowiązani są do:

- udzielania pomocy w przemieszczaniu się pasażera z budynku do pojazdu i odwrotnie,
- dbania o bezpieczny wjazd do samochodu, przewóz i wyjazd z samochodu osoby niepełnosprawnej poruszającej się na wózku inwalidzkim.

Informacje dodatkowe:

Przewozy odbywać się będą na terenie miasta Gliwice. W szczególnie uzasadnionych przypadkach (m.in. wizyta w poradni, konsultacje, cele rehabilitacyjne) w uzgodnieniu z Dyrektorem Ośrodka Pomocy Społecznej przewozy mogą odbywać się także poza terenem miasta Gliwice. Osoba z niepełnosprawnością jest zobowiązana do zgłoszenia potrzeb przewozowych poza terenem miasta Gliwice w formie pisemnej ze wskazaniem daty, miejsca i celu przejazdu minimum na 3 dni robocze przed planowanym wyjazdem.

Kontakt:

508 699 971, 508 686 554 (od poniedziałku do niedzieli w godzinach od 7.00 do 20.00)

Palmiarnia w Gliwicach



Osoba z niepełnosprawnością za okazaniem dokumentu uprawniającego do zniżki ma uprawnienia do skorzystania z biletu ulgowego. Opiekun osoby niepełnosprawnej posiadającej udokumentowaną potrzebę stałej opieki jest zwolniony z opłat za bilet.

Pływalnie w Gliwicach



„Neptun”, „Delfin”, „Mewa”, „Olimpijczyk”:

- osoby z niepełnosprawnością - bilet ulgowy według cennika,
- opiekunowie osoby z niepełnosprawnością posiadającej udokumentowaną potrzebę stałej opieki - bilet ulgowy według cennika,
- opiekunowie osoby z niepełnosprawnością w stopniu znacznym posiadającej udokumentowaną potrzebę stałej opieki - zwolnione z opłat za bilet.

Teatr miejski w Gliwicach



Bilety ulgowe na spektakle przysługują osobom z niepełnosprawnością.



Środowiskowy Dom Samopomocy w Gliwicach

Środowiskowy Dom Samopomocy jest ośrodkiem wsparcia przeznaczonym osób z zaburzeniami psychicznymi, w tym: osób przewlekłe psychicznie chorych (typ A) oraz osób upośledzonych umysłowo (typ B). W oparciu o Ustawę „Za życiem” w ośrodku mogą znaleźć wsparcie również osoby z autyzmem i z niepełnosprawnością sprzężoną.

Środowiskowy Dom Samopomocy to miejsce, gdzie można znaleźć:

- profesjonalną pomoc medyczną i psychologiczną,
- wsparcie i zrozumienie,
- możliwość ciekawego spędzenia czasu i nabycia nowych umiejętności.

W ramach działań Środowiskowego Domu Samopomocy funkcjonuje galeria „Sklepik z marzeniami” realizując program przeciwdziałania wykluczeniu społecznemu osób z zaburzeniami psychicznymi – wspiera działania integrujące osoby niepełnosprawne w sferze zdrowia psychicznego z mieszkańcami Gliwic. W sklepiku cyklicznie prezentowana jest twórczość niezależnych różnorodnych artystów.

Oferta Środowiskowego Domu Samopomocy to również spotkania klubowe dla byłych uczestników ŚDS oraz osób oczekujących na przyjęcie do ośrodka.

Więcej informacji można uzyskać w Środowiskowym Domu Samopomocy przy ul. Sikorskiego 134 w Gliwicach (32 270 07 65).

Dzienny Dom Pomocy Społecznej i Dzienny Dom „Senior+” w Gliwicach

Z pomocy w formie skierowania do ośrodka wsparcia mogą korzystać osoby, które ze względu na wiek, chorobę lub niepełnosprawność nie są w stanie zaspokajać swoich codziennych potrzeb i wymagają w tym zakresie częściowej pomocy. Osoby potrzebujące takiej formy pomocy kierowane są do placówki decyzją Dyrektora Ośrodka Pomocy Społecznej poprzedzoną wywiadem środowiskowym przeprowadzonym w miejscu zamieszkania przez pracownika socjalnego.

Więcej informacji można uzyskać w Ośrodku Pomocy Społecznej w Gliwicach:

- DDPS ul. Kozielska 71 (32 231 83 71 do 72)
- Dzienny Dom „Senior+” ul. Partyzantów 30 (32 335 97 52).